



L'AMMINISTRAZIONE INFORMA



la carta utilizzata per la stampa
proviene da foreste certificate

COMUNE DI ACQUAFREDDA - MAGGIO 2015

www.comune.acquafredda.bs.it

seguici su facebook 

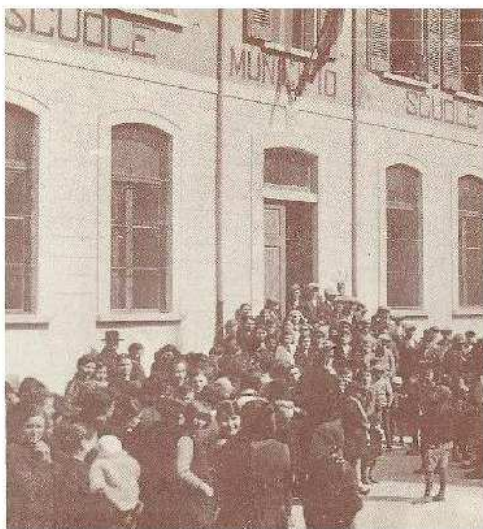



COMUNE di
ACQUAFREDDA

Via della Repubblica 14
25010 Acquafredda (Bs)
Tel. 030-9967912 Fax. 030-9967474
www.comune.acquafredda.bs.it
protocollo@pec.comune.acquafredda.bs.it

ORARI UFFICI COMUNALI

ANAGRAFE - Carlo Frustaci

dal LUNEDÌ al VENERDÌ dalle 10.00 alle 12.30
SABATO dalle 08.30 alle 11.30

RAGIONERIA e TRIBUTI - Simona Mutti

dal LUNEDÌ al VENERDÌ dalle 10.00 alle 12.00

RAGIONERIA e PROTOCOLLO - Roberta Candrina

dal LUNEDÌ al VENERDÌ dalle 10.00 alle 12.00

SEGRETERIA e PROTOCOLLO - Silvia Bolzoni

dal LUNEDÌ al VENERDÌ dalle 10.00 alle 12.00

UFFICIO TECNICO - Egle Salvetti e Chiara Negrisoli

LUNEDÌ dalle 15.00 alle 17.00 MERCOLEDÌ dalle 10.30 alle 12.30

ASSISTENTE SOCIALE - Paola Accini

MERCOLEDÌ dalle 11.00 alle 12.00
VENERDÌ dalle 16.00 alle 17.00

POLIZIA LOCALE - Fabio Belotti

MARTEDÌ e VENERDÌ dalle 08.00 alle 12.00
GIOVEDÌ dalle 14.00 alle 18.00

BIBLIOTECA COMUNALE - Roberta Candrina

MARTEDÌ dalle 15.00 alle 18.00
GIOVEDÌ dalle 16.00 alle 18.00
SABATO dalle 09.30 alle 12.30

SEGRETARIO COMUNALE - dott. Giampaolo Brozzi

SU APPUNTAMENTO

AMMINISTRATORI COMUNALI ORARI DI RICEVIMENTO

Roberto Ghisini - ViceSindaco

Assessore Bilancio e Tributi

robertoghisini@comune.acquafredda.bs.it

MARTEDÌ dalle 10.00 alle 12.00

VENERDÌ dalle 17.30 alle 18.30

Emanuela Vassalini

Consigliere incaricato Servizi sociali, Salute e Politiche Giovanili

servizisociali@comune.acquafredda.bs.it

VENERDÌ dalle 15.00 alle 16.00

Alessia Bassi

Consigliere incaricato Istruzione e Cultura

cultura@comune.acquafredda.bs.it

MARTEDÌ dalle 11.30 alle 12.30

Alessio Guerreschi - Sindaco

Urbanistica, Lavori Pubblici e Territorio

sindaco@comune.acquafredda.bs.it

MARTEDÌ e VENERDÌ dalle 18.00 alle 19.00

Chiara Chittolina

Assessore al Personale e Volontariato

personale@comune.acquafredda.bs.it

MARTEDÌ dalle 10.00 alle 11.30

Maurizio Donini

Consigliere incaricato Ecologia-Ambiente, Commercio e Mondo Produttivo

ecologia@comune.acquafredda.bs.it

RICEVE SU APPUNTAMENTO

Umberto Ceni

Consigliere incaricato Sport, Tempo Libero e Protezione Civile

sport@comune.acquafredda.bs.it

RICEVE SU APPUNTAMENTO

Cari Concittadini,

anche il 2015 come il 2014 sarà un anno molto pesante e difficile dal punto di vista amministrativo. Tante, anzi troppe le ulteriori novità introdotte con il nuovo anno. In primis la fatturazione elettronica, strumento introdotto per contrastare il fenomeno dell'evasione dell'iva e per abbreviare i tempi dei pagamenti della pubblica amministrazione. Uno strumento però molto penalizzante, perché l'amministrazione pubblica nel momento del pagamento della fattura all'azienda fornitrice, deve trattenere l'importo dell'IVA per poi versarla direttamente nelle casse dello Stato. Così facendo le aziende perdono la liquidità legata al mancato introito dell'IVA, il costo dei servizi aumenta perché la fatturazione elettronica comporta adempimenti burocratici aggiuntivi, e per gli uffici dell'amministrazione aumenta la mole di lavoro, in quanto devono tra le tante altre scadenze provvedere a versare l'IVA per conto delle aziende fornitrici. Strumento come dicevo che dovrebbe accorciare i tempi di pagamento quando in realtà i pagamenti devono subire i ritardi legati al rispetto del patto di stabilità.



Ancora troppe le incertezze e le difficoltà a programarsi in modo preciso e definitivo. Continuano i tagli ai trasferimenti dello Stato, anche strada facendo, e questo porta a dover slittare i tempi di approvazione dei bilanci. Appena approvato il bilancio consuntivo 2014, ora si sta lavorando per la predisposizione del bilancio di previsione 2015 e si conta di approvarlo entro il mese di Giugno.

Tagli al bilancio che inevitabilmente, contrariamente a quanto viene detto e scritto in televisione e sui giornali porteranno ad aumento della tassazione locale. Tutto questo pur avendo chiuso il 2014 con un'avanzo di amministrazione di 407.897,25 euro, che di fatto, in attesa di improbabili aperture di spazi finanziari, ovvero di concessioni da parte del governo centrale, resteranno al momento inutilizzabili. Nell'appello che di recente ho sottoscritto insieme ai colleghi Sindaci della Provincia di Brescia che verrà consegnato al Prefetto in occasione dei festeggiamenti del 02 giugno, molte le criticità che emergono.

Si pensi ad esempio al fatto che lo Stato incassa il 100% dell'Irpef dai nostri cittadini e ne restituisce ai territori solo il 4% circa. Da questo dato emerge che dal 2010 ad oggi i Comuni hanno contribuito a "rimpinguare" le casse dello Stato per circa 17 miliardi di euro, togliendoli di fatto agli investimenti diretti per le nostre comunità. La situazione venutasi a creare rende a volte impossibile garantire l'esistenza di servizi indispensabili sul territorio. In particolare, i Comuni oggi si trovano a dover intervenire negativamente su molti servizi, che probabilmente i Governi ignorano essere totalmente a carico delle amministrazioni locali, non conoscendone oltretutto i costi. A titolo esemplificativo e non esaustivo nell'ambito del sociale, tra i servizi che richiedono più risorse, si ricordano gli affidi in comunità di minori che possono arrivare a costare sino a € 120 al giorno per minore, a totale carico dei Comuni ed ancora, l'assistenza domiciliare per anziani non autosufficienti, l'assistenza ai disabili, l'assistente ad personam per gli alunni svantaggiati nelle scuole, le integrazioni delle rette per le case di riposo, l'integrazione rette per scuole materne e asili nido.

A ciò si aggiungono tutte le problematiche derivanti dal difficile periodo economico, tra cui la perdita di lavoro, che comportano un aumento del numero di richieste di contributi da parte dei cittadini; i continui tagli effettuati negli ultimi anni hanno drasticamente ridotto le capacità economiche dei comuni. Fortunatamente nel nostro piccolo, seppur con molta fatica, le criticità sono limitate, ed anche grazie all'aiuto dei tanti volontari, che operano in diversi settori, si riescono ancora a garantire dei servizi di buona qualità. Rimane da sperare che i sacrifici fatti in questi anni possano ridare i frutti sperati e ci possano garantire un futuro più roseo !!

Il 2015 sarà anche positivo, si è infatti conclusa la progettazione che prevede la riqualificazione dell'impianto di illuminazione pubblica, ed entro la fine dell'anno dovrebbero concludersi i lavori che prevedono il passaggio a lampioni a led.

Buona Estate a Tutti !!



AMBULATORIO MEDICO

Recapiti telefonici :

Dott. Daniele Parolini

Ambulatorio
Acquafredda

Orari di visita ambulatorio di Acquafredda

LUNEDÌ dalle 09.00 alle 13.00
MARTEDÌ dalle 08.30 alle 10.45
MERCOLEDÌ dalle 16.30 alle 19.30

GIOVEDÌ dalle 11.00 alle 13.00

030.9967822
348.9205903

per Urgenze :

VACCINAZIONI PEDIATRICHE: SU INVITO

Tel. **030.9661248**

VACCINAZIONI ADULTI

Tel. **030.3537122**

VACCINAZIONI INTERNAZIONALI

Tel. **030.9661227**

PRELIEVO SANGUE

REMEDELLO SOPRA p.zza Bonsignori - accesso libero

VENERDÌ dalle 07.30 alle 08.45

Tel. **030.9963322**

CARPENEDOLO via Cav.Vittorio Veneto - accesso libero

TUTTI I GIORNI FERIALI dalle 07.30 alle 08.45

CALVISANO via Canossi - accesso libero

INFORMAZIONI SULLE PRESTAZIONI DOMICILIARI, INFERMIERISTICHE E BUONO SOCIALE

Tel. **030.9661230/1/2**

TUTTI I GIORNI dalle 08.30 alle 17.00

PAP TEST – SCREENING: SU INVITO

PER INFORMAZIONI TELEFONICHE

N° VERDE 800.077040

GINECOLOGO: SU APPUNTAMENTO

PER PRENOTAZIONI TELEFONICHE C.U.P

Tel. **030.3537122**

PREPARAZIONE AL PARTO, GRAVIDANZA,

ASSISTENTE SOCIALE, PSICOLOGO E

Tel. **030.9661.217 o 224**

CONSULTORIO: SU APPUNTAMENTO

oppure 214

MONTICHIARI via G. Falcone

Segreteria **030.9661215**

LOGOPEDISTA E PSICOMOTRICISTA:

SU APPUNTAMENTO

Tel. **030.9963413**

SEGNALAZIONI URGENTI CANI RANDAGI

Tel. **030.3838454**

CANILE SANITARIO DI BRESCIA

Tel. **030.3839.401 o 403**

DAL LUNEDÌ AL VENERDÌ dalle 08.00 alle 17.00



PER CHI HA PROBLEMI DI TRASPORTO
 È POSSIBILE PRENOTARE IL SERVIZIO VOLONTARI CENTRO DIURNO
 per info Sig. Bruno Bonzi MARTEDÌ e GIOVEDÌ dalle 15.00 alle 16.00
 Disponibile anche al **340.6566904**



CARABINIERI
112



POLIZIA DI STATO
112



VIGILI DEL FUOCO
112



PRONTO SOCCORSO
112



POLIZIA LOCALE 030.9967473 - 366.5800682
COMANDO STAZIONE CARABINIERI CARPENEDOLO 030.969222
 PER INFORMAZIONI, SEGNALAZIONI UTILI A MANTENERE LA SICUREZZA DEI CITTADINI
 NON ESITATE A CHIAMARE !! **SONO SEMPRE A DISPOSIZIONE**



GUASTI ACQUEDOTTO A2A
PRONTO INTERVENTO

GUASTI GAS-METANO
PRONTO INTERVENTO



GUASTI ENERGIA ELETTRICA
PRONTO INTERVENTO

GUASTI LINEA TELEFONICA
PRONTO INTERVENTO



FARMACIA DOTT.ssa LORENA PODAVINI

Via della Repubblica, 62 - 25010 Acquafredda (Bs) Tel. **030.9967976**
 DAL LUNEDÌ AL SABATO dalle 08.30 alle 12.30 e dalle 15.30 alle 19.30

TURNI DI APERTURA DIURNI e FESTIVI 2015

PURTROPPO AL MOMENTO DELL'USCITA DEL NOTIZIARIO NON SONO
 ACORA DISPONIBILI. RIVOLGERSI IN FARMACIA PER AVERE INDICAZIONI.

PER SAPERE LA FARMACIA APERTA PIÙ' VICINA: 800.231.061



**ACQUAFREDDA
IN CIFRE**



Popolazione residente al 31 Dicembre 2014		1611
Nati	8	+ 4
Morti	4	
Immigrati	12	- 5
Emigrati	17	
Popolazione residente al 30 Aprile 2014		1610
di nazionalità straniera (11,18 %)	180	
famiglie residenti	640	

ISOLA ECOLOGICA

per la raccolta differenziata dei rifiuti

ORARIO DI APERTURA

Lunedì **CHIUSO**
 Martedì 14.00 - 16.00
 Mercoledì 10.00 - 12.00
 Giovedì 14.00 - 16.00
 Venerdì 14.00 - 16.00
 Sabato 09.00 - 12.00



SINO AL 31 AGOSTO GLI ORARI DI APERTURA E CHIUSURA DEL POMERIGGIO SONO POSTICIPATI DI 1 ORA
SINO AL 31 AGOSTO ISOLA ECOLOGICA APERTA SINO ANCHE IL SABATO
POMERIGGIO DALLE ORE 15.00 ALLE ORE 17.00



Telefonate
pubblicitarie
indesiderate

COME OPPORSI?

www.comune.acquafredda.bs.it

STOP ALLE TELEFONATE PUBBLICITARIE: ECCO COME FARE

Niente più chiamate commerciali o per ricerche di mercato: basta iscriversi al [Registro delle Opposizioni](http://www.registrodelleopposizioni.it) per impedire che il proprio nome venga pescato dagli elenchi telefonici. La nuova legge sul telemarketing si applica a tutti i cittadini abbonati a uno di questi elenchi. Il servizio è aperto a tutti grazie a Check-up diritti, progetto svolto in collaborazione con Acu, Codici, La casa del consumatore e finanziato dal ministero dello Sviluppo economico. **Iscriversi gratis al Registro.** L'iscrizione è gratuita e può essere fatta da tutti i cittadini presenti negli elenchi telefonici. Il Registro (operativo dal 31 gennaio 2011) consente di difendere la propria privacy dal telemarketing, limitando la possibilità degli operatori commerciali che lo utilizzano per promuovere prodotti e servizi di disturbarci. Per iscriversi sono disponibili diversi strumenti: - **Via web.** Compila il modulo elettronico con i dati personali, l'indirizzo di posta elettronica e il numero di telefono che si vuole iscrivere. - **Via telefono.** Chiama il numero verde 800.265.265 dal numero di telefono che vuoi iscrivere nel Registro e comunica i dati personali e il codice fiscale, email (facoltativa). - **Via posta.** Invia una raccomandata con una copia di un documento di identità, codice fiscale, numero telefonico che si vuole iscrivere (specificando l'operazione richiesta. "iscrizione"), email (facoltativa). - **Via fax.** Invia allo 06/54224822 di una copia di un documento di riconoscimento, codice fiscale, numero telefonico che si vuole iscrivere specificando l'operazione richiesta "iscrizione", email (facoltativa). - **Via email.** Invia il modulo (scaricabile dal sito) compilato o i dati personali (nome e cognome, data e luogo di nascita), il codice fiscale, l'indirizzo di posta elettronica e il numero di telefono che si vuole iscrivere.

PER MAGGIORI INFORMAZIONI : www.registrodelleopposizioni.it

ATTENZIONE ATTENZIONE !



Diffidiamo di chi appiccica i foglietti Partito dei poveri (Pdp) ed altre sigle: A.v.d.i.c.a.f. o ANPVI ed altri chiedendo di consegnare vestiario-abbigliamento-scarpe-giocattoli e quant'altro. Abbiamo verificato che NON sono ciò che dicono d'essere: chi non mette il numero di telefono ed il recapito sono introvabili, chi indica numeri di telefono e recapito NON risponde alle telefonate. Se avete capi di vestiario-scarpe-abbigliamento vario-giocattoli **PORTATELI NEI CONTENITORI APPOSITI ALL'ISOLA ECOLOGICA**, oppure a quelli in zona Asilo M. Marchi oppure al distributore Agip. Preferite quelli di Humana, unico organismo autorizzato che ci documenta periodicamente i quantitativi raccolti e dove vengono utilizzati. **Ricordiamo inoltre** che prosegue la raccolta occhiali usati per conto dell'associazione **LIONS CLUB di Desenzano**. I contenitori di raccolta sono in Chiesa e in farmacia. Chiediamo sempre l'attenzione e la collaborazione del cittadino. Segnalate eventuali comportamenti scorretti anomalie e malfunzionamenti o movimenti strani e sospetti. Sono a vostra disposizione, i Carabinieri di Carpenedolo, il Vigile comunale, il Sindaco, gli amministratori e dipendenti comunali.

Le informazioni saranno trattate con la discrezione e la riservatezza del caso.

LA COLLABORAZIONE DEI CITTADINI

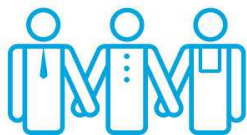

La collaborazione dei concittadini è essenziale per garantire servizi ed interventi efficaci. Se un fatto negativo, una anomalia, un danneggiamento, un atto di vandalismo, viene segnalato con tempestività, il fatto stesso può essere neutralizzato in tempi ragionevolmente brevi. Nel caso il fatto coinvolgesse comportamenti "incivili" di terzi (danneggiamenti, vandalismi, ecc. ecc.) il Comune farà il massimo per preservare l'anonimato della segnalazione. **Grazie alle Vostre segnalazioni sono stati multati forestieri per scarico abusivo e/o non conforme di rifiuti.**

ACQUAFREDDA...il piatto piange !!



Di recente (31 GENNAIO 2015) il Giornale di Brescia ha pubblicato i dati sui REDDITI 2012 dei contribuenti bresciani diffusi dal Ministero delle Finanze. Detto che i contribuenti bresciani in quell'anno sono stati 865.630, che solo 6.113 di questi hanno dichiarato un reddito superiore a 120.000 euro, che il reddito medio lordo per contribuente è stato di 20.445 euro, ora diamo un occhio ai dati dei **contribuenti di ACQUAFREDDA che sono in numero di 1.065 con reddito lordo annuo pro-capite di 16.416 euro**: siamo SOTTO la media bresciana di ben 4.000 euro. Sicuramente qui nel "distretto della calzetteria" la crisi ha picchiato duro e le Aziende acquafreddesi ce l'hanno messa tutta per resistere e preservare la propria nicchia di mercato; non dimentichiamo poi la crisi generalizzata che ha colpito in particolare il settore edilizio e di riflesso dell'impiantistica inerente con l'indotto. Per capire il grosso contraccolpo subito dalle nostre Aziende e dalle Famiglie di ACQUAFREDDA basta che confrontiamo i dati delle dichiarazioni relative all'anno 2012 con quelle dell'anno 2006. Un dato che, prendendo gli incassi del Comune sull'addizionale Irpef, evidenzia come con la precedente aliquota unica del 3,5 per mille gli introiti erano maggiori rispetto all'aumento di aliquota giocoforza applicato nell'ultimo anno (+ 1 per mille in più sui vari scaglioni di reddito).

Nella graduatoria dei redditi pro-capite **del 2006 ACQUAFREDDA era al 144° posto con media di 17.813 euro/anno** mentre **nel 2012 ACQUAFREDDA è scesa al 180° posto con media 16.416 euro/anno con una perdita media di 1.400 euro/anno pro-capite**. Nel 2006 peggio di Acquafredda c'erano molti paesi bassaioli, anche vicini a noi, piccoli-medi-grandi; nel 2012 dietro **Acquafredda** solo 26 paesi, tra cui -in zona- resta solo **Fiesse con 15.416 euro**. Hanno perduto poco più di 1.000 euro anche **Remedello e Isorella rispettivamente a 17.853 e 17.647**; qualcosa meno **Calvisano, Carpenedolo e Gambara** (che ci ha superato) rispettivamente con 18.561, 18.923 e 17.392; **Montichiari**, pur avendo migliorato il reddito pro-capite di 1.000 euro/anno a 19.377 è precipitato dal 47° all'80° posto. Non resta che citare il "**fenomeno VISANO**" che dal 45° posto del 2006 è salito al 26° posto del 2012 con reddito pro-capite di 21.181 euro/anno. Per quanto riguarda ACQUAFREDDA, le "scusanti" sono più d'una: **1)-** la stragrande maggioranza degli imprenditori-titolari delle Aziende sul nostro territorio hanno la residenza in altri paesi (e la' dichiarano l'Irpef) mentre pochissimi sono i residenti in Acquafredda che hanno attività in altri paesi; **2)-** le nostre Aziende sono in buona parte di tipologia "artigianale tessile" che hanno contratti sindacali con paghe inferiori rispetto all'industria metalmeccanica; **3)-** una gran parte dei pensionati di Acquafredda proviene dal tessile-calzaturiero delle piccole-medie imprese per cui la redditualità è inferiore rispetto a chi ha lavorato nell'industria.

Che dire... Avremo altre sorprese non belle nelle annate 2013-2014 sapendo dell'incidenza di una forte crisi occupazionale generalizzata che, oltre a non portare nuove Aziende in paese ha portato anche ad alcune chiusure di negozi e attività produttive.

LUCI VOTIVE 2015

Da quest'anno, in via sperimentale, il servizio è stato svolto in economia dal Comune avvalendosi della collaborazione dei Volontari del Centro Penna-Rodella (che sempre ringraziamo, così come l'ex concessionario LaVotiva avendo sempre operato con grande professionalità). L'importo annuo di **10 euro** (Iva compresa) per ogni luce era da versare **entro il 31 MARZO** come segue:

DIRETTAMENTE AL CENTRO "PENNA-RODELLA" oppure tramite Conto Corrente POSTALE o tramite Bonifico Bancario alla Tesoreria Bcc Mantovabanca1896

Da quest'anno è possibile anche versare **IN UNICA SOLUZIONE** il canone delle luci votive fino alla scadenza del contratto del loculo (o dei loculi) tenendo fissa la quota in vigore, quest'anno di **10 euro** per ogni luce. Chi volesse fruire di questa opportunità deve segnalarlo al Centro "Penna-Rodella" oppure all'ufficio Tributi in

municipio; dopo il conteggio il Contribuente potrà versare la somma concordata **DIRETTAMENTE** in Tesoreria oppure versare tramite **CCPostale** precompilato dall'ufficio comunale o **bonifico bancario** come sopra indicato.





IL NUOVE ISEE – BREVE SINTESI

Dal 2 Gennaio 2014 è formalmente in vigore la nuova DSU (Dichiarazione Sostitutiva Unica) necessaria al calcolo dell'ISEE secondo le modalità previste dall'attuale normativa in vigore: DPCM 159/2013.

COS'E' L'ISEE?

Indicatore della Situazione Economica Equivalente: è un coefficiente, un metro di misura della condizione economica delle famiglie/singoli.

CHI PRESENTA L'ISEE?

Coloro che richiedono prestazioni sociali agevolate. Sono prestazioni destinate a chi è in condizioni sociali particolari e che necessita di servizi per l'assistenza, anche economica.

COSA SERVE PER DETERMINARE L'ISEE?

In modo generico: Redditi ai fini IRPEF, ogni altro reddito o emolumento percepito (pensioni d'invalidità o accompagnamento o buoni sociali...), patrimonio immobiliare (terreni e fabbricati), patrimonio mobiliare (conti correnti, investimenti...).

Costituiscono detrazioni, che riducono il valore del patrimonio, i canoni di locazione e le quote residue dei mutui per l'acquisto dell'abitazione.

Vengono applicate franchigie, che riducono il valore del patrimonio, in caso di presenza di anziani o disabili in condizione di parziale o totale autosufficienza.

DOVE RICHIEDERE L'ISEE?

Presso i CAAF convenzionati con il Comune di Acquafredda.

IN CONSIDERAZIONE DELL'APPLICAZIONE DELLE NUOVE MODALITA' DI CALCOLO E DELL'AGGIORNAMENTO DEL PROGRAMMA INPS NEI PRIMI MESI DELL'ANNO 2015 SARANNO FREQUENTI I RITARDI NEL RILASCIO DELLE CERTIFICAZIONI ISEE RICHIESTE AI VARI UFFICI COMPETENTI.



AVVISO AL PUBBLICO

BANDO PER ASSEGNAZIONE ASSEGNO DI STUDIO

Per tutti gli studenti della scuola secondaria di 2° grado (scuole superiori) dell'anno scolastico 2014/2015 che hanno conseguito, nel mese di giugno, una valutazione media a partire dal 7/10 (compreso), non ripetenti, vengono istituiti come di consueto gli assegni di studio.

Per partecipare alla ripartizione di questi fondi bisogna possedere i requisiti sopra elencati e presentare la seguente documentazione:

- Modulo per la domanda (da ritirare presso l'ufficio Protocollo o sul sito istituzionale del Comune www.comune.acquafredda.bs.it)
- Attestato di iscrizione A.S. 2015/2016 o certificato di iscrizione all'università per l'anno accademico 2015/2016
- Fotocopia della valutazione conseguita nell'A.S. 2014/2015 o stampa della pagina online del registro elettronico

La domanda, completa di tutta la documentazione richiesta, deve pervenire entro e non oltre il 26 settembre 2015.

Con i fondi disponibili verranno successivamente assegnati riconoscimenti alle tesi discusse entro il 1° settembre 2015 (previa donazione di una copia in biblioteca entro il 27/09/2014) ed ai ragazzi della scuola secondaria di 1° grado (scuola media) licenziati con la valutazione di 10/10 (in riferimento all' A.S. 2014/2015).

La richiesta di sponsorizzazione è aperta a tutti, possono partecipare sia aziende che singoli cittadini. Chiunque fosse interessato può contattare l'ufficio di segreteria del Comune o inviare un'email a cultura@comune.acquafredda.bs.it.

BORSE DI STUDIO 2014			
SCUOLA MEDIA SUPERIORE DI 2° GRADO media dal 7,00 al 7,99 (€ 150)			
BANDERA ILARIA	7	1° ANNO LICEO LINGUISTICO "GONZAGA" CASTIGLIONE D'STIVIERE	in memoria di Fabbri Fiorina
BAROSIO ANDREA	7	4° ANNO "G.BONSIGNORI" SETT. AMBIENTE E TERRITORIO	Sig.ra Chiara Chittolina
SHARMA ROHIT	7	3° ANNO IPSSAR "CATERINA DE MEDICI" DESENZANO	AIPA Pubbl. Affissioni
D'URSO MARIO	7	1° ANNO A.F.G.P. CENTRO BONSIGNORI REMEDELLO "OPER. RISTORAZIONE"	in memoria di Fabbri Fiorina
VALIYEV DAVID	7,1	3° ANNO "G.BONSIGNORI" SETT. INFORMATICA E TELCOMUNICAZ	AIPA Pubbl. Affissioni
LODETTI FILIPPO	7,16	1° ANNO "G.BONSIGNORI" SETT. INFORMATICA E TELCOMUNICAZ	Elettromeccanica Oliboni
VERONESI VERONICA	7,3	1° ANNO LICEO SCIENTIFICO "DON MILANI" MONTICHIARI	Anonimo
PRANDINI SILVIA	7,3	1° ANNO IPSSAR "CATERINA DE MEDICI" DESENZANO	Azienda agricola Ferrari-Romagnoli
ORLANDI LUISA	7,4	2° ANNO LICEO DELLE SCIENZE UMANE "GONZAGA" CASTIGLIONE D'STIVIERE	T. C. T Tonini
CATTANEO ROSA	7,4	2° ANNO LICEO SCIENTIFICO FALCONE SCIENZE APPL. ASOLA	Studio ingegneria Paolo Perfetti
DE MONTE MONICA	7,5	1° ANNO LICEO LINGUISTICO "DON MILANI" MONTICHIARI	Termoidraulica Bani-Volonghi
BOTTICINI IVAN	7,6	3° ANNO A.F.G.P. CENTRO BONSIGNORI REMEDELLO "OPER. AGRICOLO"	Autoscuola Vigorelli- Dott. Cavallari
BANI VANESSA	7,6	1° ANNO LICEO SCIENZE UMANE "DON MILANI" MONTICHIARI	Macelleria Caciola
ARNALDINI CHIARA	7,7	1° ANNO A.F.G.P. CENTRO BONSIGNORI REMEDELLO "OPER. RISTORAZIONE"	Fam. Multi-AIPA Pubbl. Affissioni
OLIBONI GIULIA	7,9	2° ANNO IST. SUP. "CAPIROLA" GHEDI	Temoidraulica Donini
LODETTI ANDREA	7,9	4° ANNO "G.BONSIGNORI" SETT. TERRITORIO E AMBIENTE	Notaio Barziza
FRANZOSI PIETRO	7,8	4° ANNO "L.CEREBOTANI" SETT. ELETTRONICA	Autofficina Mutti
SPELTONI EDOARDO	7,8	1° ANNO LICEO SCIENTIFICO FALCONE SCIENZE APPL. ASOLA	Calzificio SANBA
RODINI MELISSA	7,9	1° ANNO A.F.G.P. CENTRO BONSIGNORI REMEDELLO "OPER. RISTORAZIONE"	Impresa Edile Mafrini
SCUOLA MEDIA SUPERIORE 2° GRADO media da 8 a 10/10 (€ 200)			
GORNI PAOLA	8,2	2° ANNO LICEO LINGUISTICO "DON MILANI" MONTICHIARI	T.C.T TONINI
WANG YANMING	8,5	1° ANNO LICEO SCIENTIFICO FALCONE SCIENZE APPL. ASOLA	Studio Comenicini
TONINI ELISA	8,5	2° ANNO LICEO SCIENTIFICO FALCONE SCIENZE APPL. ASOLA	Calzificio Viola
GATTI SERGIO ANGELO	89	4° ANNO A.F.G.P. CENTRO BONSIGNORI REMEDELLO "OP. MECCANICO"	BCC Mantovabanca
FANELLI ALESSIO	9	1° ANNO LICEO SCIENTIFICO FALCONE SCIENZE APPL. ASOLA	Fanelli Attilio
NOVELLINI MARA	9	4° ANNO IST. SUP. "CAPIROLA" GHEDI SETT. TURISTICO	Macelleria Caciola
DIPLOMATI ALL'ESAME DI STATO e iscritti all'università (€ 150)			
DIPLOMATI ALL'ESAME DI STATO e iscritti all'università (€ 200)			
DIPLOMATI ALL'ESAME DI STATO E SI AVVIANO AL MONDO DEL LAVORO			
PENOTTI AMBRA	75	5° ANNO OPERATORE SERVIZI SOCIALI "DON MILANI" MONTICHIARI	Aipa Pubbl. Affissioni
BRUNETTI SERENA	72	4° ANNO CASA DEL GIOVANE CASTIGLIONE OPERATORE DEL BENESSERE	Sig.ra Chiara Chittolina
SHARMA NEHA	89	5° ANNO OPERATORE SERVIZI SOCIALI "DON MILANI" MONTICHIARI	Calzificio Viola
DIPLOMI DI LAUREA – Tesi donata alla biblioteca (€ 250)			
RACHELE LODETTI		LAUREA IN PSICOLOGIA (BS)	in memoria di Fabbri Fiorina
TEBALDINI ANNAMARIA		LAUREA IN LINGUE E LETTERATURA STRANIERA	in memoria di Fabbri Fiorina
DE MONTE CLAUDIA		LAUREA IN PSICOLOGIA	in memoria di Fabbri Fiorina
BETTINAZZI TERESA		LAUREA IN SCIENZE MATEMATICHE (BS)	Studio Ingegneria Oliboni Marino

Biblioteca Civica "GIROLAMO MUZIANO" - Acquafredda (BS)

XXXVI
PREMIO LETTERARIO
Comunità Acquafreddese

*Traendo spunto da una frase di Susanna Tamaro sul valore della scrittura: "Scrivere è uno dei modi più profondi per fare chiarezza dentro di sé e per tramandare la memoria delle nostre esistenze",
siete invitati a sviluppare il seguente tema:*

"Un viaggio fra i banchi di scuola... ricordi, persone, parole ma anche dubbi e paure, sogni e speranze, compagni di viaggio che non si dimenticano per tutta la vita".

Il concorso si articola in tre sezioni:

- **Poesia italiana**
- **Poesia in dialetto bresciano**
- **Racconto breve**

Regolamento del concorso:

- 1) Potranno partecipare i concorrenti residenti in tutte le province italiane
- 2) I concorrenti saranno suddivisi in tre categorie: Ragazzi (8-13 anni); Giovani (14-18 anni); Adulti.
- 3) Per ciascuna sezione si potranno presentare sino ad un numero massimo di due opere.
- 4) Il racconto breve non potrà superare le 6 cartelle formato A4 di 30 righe ciascuna.
- 5) Le opere, dattiloscritte e redatte in quattro copie in formato A4, dovranno essere consegnate o spedite, alla Biblioteca Civica di Acquafredda, via Repubblica, 14. In calce ad ogni opera dovrà figurare soltanto l'età del concorrente. Sulla busta esterna si dovrà specificare la sezione per la quale si concorre. Internamente la busta dovrà contenere, con le opere, un'altra busta che, chiusa, contenga: Cognome – Nome – Data di nascita – Indirizzo – Recapito telefonico o indirizzo e-mail – Sezione alla quale partecipa – titolo dell'opera presentata e liberatoria relativa ai diritti in materia di privacy: "Io sottoscritto/a (Nome e cognome) autorizzo l'uso dei miei dati personali ai sensi dell' art. 12 D. LGS. 30 giugno 2003 n. 196 - Firma del dichiarante"
- 6) I lavori dovranno essere inediti, pena l'esclusione dal Concorso.
- 7) La Biblioteca si riserva il diritto di stampare o di far pubblicare in qualsiasi momento, senza compenso per i diritti d'autore, le opere presentate. Gli elaborati non saranno in ogni caso restituiti.
- 8) La partecipazione è gratuita
- 9) **Termine ultimo per la presentazione dei lavori: 31 Agosto 2015**
- 10) Le opere vincitrici potranno essere raccolte in un opuscolo.

A insindacabile giudizio della Commissione giudicatrice, verranno assegnati, per le tre sezioni in gara premi di vario genere.

Altre opere potranno essere oggetto di segnalazione.

La cerimonia di proclamazione dei vincitori e la conseguente premiazione si terranno in data 18 ottobre 2015 presso la Sala Consiliare del Municipio di Acquafredda.

Per informazioni rivolgersi alla sede della Biblioteca – Tel: 030/9967912

e.mail: biblioteca@comune.acquafredda.bs.it

La Biblioteca Civica "Girolamo Muziano"
 Il Presidente
 Rita Piva Zaina

LE ROTATORIE

INFORMAZIONI SULLA CIRCOLAZIONE

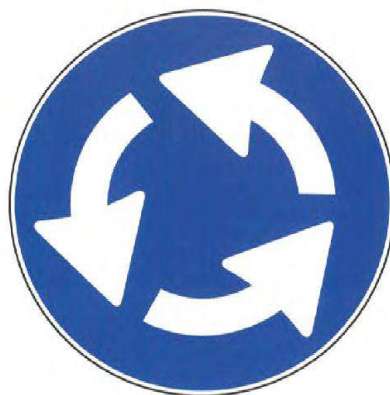

COMPORAMENTO DEI PEDONI

- I pedoni possono transitare solo sui marciapiedi o sugli attraversamenti e comunque devono mantenersi sempre ai margini dell'area della circolazione rotatoria.
- E' assolutamente vietato attraversare la carreggiata nell'area circolare della rotatoria. L'attraversamento alle strade che confluiscono nell'anello della rotatoria.

COMPORAMENTO DEI CICLISTI

- Per prudenza è bene mantenere rigorosamente la destra, anche nelle rotatorie multicorsie.
- Si consiglia di segnalare con il braccio la direzione che si intende prendere.
- In generale, in presenza di piste ed attraversamenti ciclabili, i ciclisti hanno l'obbligo di utilizzarli.

COMPORAMENTO DEI MOTOCICLISTI

- Entrare nella circolazione rotatoria lentamente e con cautela, mantenendo vigile l'attenzione sulle traiettorie degli altri veicoli e segnalando con gli indicatori di direzione la manovra di svolta in uscita.
- Privilegiare la percorrenza nel centro della corsia anulare, mantenendo rigorosamente la traiettoria, salvo che per predisporre a voltare a destra ed uscire dalla rotatoria.
- Non percorrere la corsia anulare in adiacenza al margine sinistro: la manovra di uscita dalla rotatoria è più rischiosa. Inoltre, considerato che l'automobilista tende a sottostimare i tempi di percorrenza delle motociclette, ciò aumenta il rischio di incidente legato a questo problema.

COMPORAMENTO DEGLI AUTOVEICOLI

In avvicinamento della rotatoria

- Moderare la velocità per evitare lo sbandamento o il ribaltamento del mezzo, specialmente nel caso si sia alla guida di veicoli alti (furgoni, camper etc..)

Chi passa per primo?

- Attenzione! Non sempre chi percorre l'anello della rotatoria ha la precedenza. **In assenza di segnali** la precedenza spetta a chi proviene da destra. Perciò in quei casi la precedenza non è dei veicoli già circolanti nell'anello, ma di chi sta entrando nella rotatoria. Perciò controllare sempre la segnaletica della rotatoria.

Posizione dei veicoli all'interno della rotatoria

- La larghezza della corsia anulare, appositamente prevista per consentire l'inserimento dei complessi formati da motrice e rimorchio, non giustifica la circolazione in affiancamento, che pertanto è vietata se la corona anulare è ad una corsia e rigorosamente da evitare anche quando essa è a doppia corsia.
- Se la rotatoria è di piccole dimensioni (con coppa giratoria) ci si comporterà come in una intersezione ordinaria. Pertanto ci si sposta rigorosamente vicino al centro della carreggiata per la svolta a sinistra, tenendo la destra nel caso si proceda dritto o si svolti a destra.
- Se la rotatoria è pluricorsie, è da privilegiare la percorrenza della corsia più esterna dell'anello, tenendo la destra, specialmente se si intende uscire alla prima o alla seconda strada. Se si esce alle successive diramazioni, ci si può spostare verso l'interno, portandosi poi sull'esterno in prossimità dell'uscita.

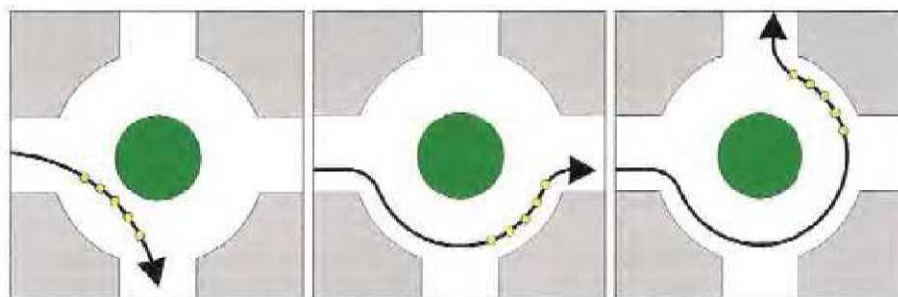

- PER USCIRE DALL'ANELLO DELLA ROTATORIA E' OBBLIGATORIO L'UTILIZZO DELL'INDICATORE DESTRO, DA ATTIVARSI CON SUFFICIENTE ANTICIPO.

Uso degli indicatori di direzione

- L'ingresso nell'anello e la percorrenza del medesimo non richiede l'uso degli indicatori di direzione.
- Naturalmente, se all'interno della rotatoria si deve cambiare corsia, è necessario segnalare lo spostamento.
- Per uscire dall'anello della rotatoria è obbligatorio l'utilizzo dell'indicatore destro, da attivarsi con sufficiente anticipo.
- Il corretto utilizzo degli indicatori di direzione incrementa non solo la sicurezza della rotatoria, ma anche la fluidità del traffico, riducendo per tutti i tempi di attesa.

Attenzione a pedoni, ciclisti e motociclisti!!

- In uscita dalla rotatoria, mantenere vigile l'attenzione sulla traiettoria di ciclisti e motociclisti.
- In uscita dalla rotatoria, dare la precedenza ai pedoni e ciclisti in attraversamento.

Ecologia

Un altro anno si è chiuso per cui è tempo di bilanci. Io sono il consigliere con delega all'ecologia per cui non parlo di euro ma di tonnellate, di rifiuti... purtroppo!

Per quanto riguarda il 2014 la percentuale di differenziata si è assestata anche per quest'anno attorno al 50%. Ricordo, come sempre, che siamo ancora lontani dal 65% imposto dalla normativa e per questo motivo, come sempre esorto a impegnarsi sempre di più nel differenziare i rifiuti.

Lo scorso anno abbiamo riscontrato un aumento esponenziale del conferimento da parte dei non residenti che può in parte vanificare questo sforzo. L'Amministrazione esegue controlli a campione sui sacchi di rifiuti gettati nel cassonetto grigio e provvede a recapitare multe salatissime ai residenti di altri paesi che vengono colti in flagrante. Invito la popolazione a segnalare all'Amministrazione o al vigile eventuali conferimenti sospetti; provvederemo ad effettuare i controlli di rito ed in caso di identificazione ad emettere la contravvenzione.

Infine ricordo che l'abbandono di rifiuti fuori dal cassonetto è severamente vietato, anche per i residenti di Acquafredda. Se un cassonetto è pieno, ce ne sarà sicuramente uno con un po' di posto nelle vicinanze e soprattutto c'è l'isola ecologica, che tutti dovremmo imparare ad utilizzare di più; là troverete il gruppo di volontari che può aiutarvi a differenziare meglio i vostri rifiuti.

Sono invece finalmente usciti (a Novembre) i dati ufficiali della provincia di Brescia per il 2013 dai quali si possono estrarre alcune statistiche interessanti inerenti la posizione di Acquafredda in merito a questo delicato e complicato tema. Nei due grafici seguenti sono riportati gli andamenti negli ultimi quattro anni dei quantitativi (espressi in kg pro capite) del totale di rifiuti indifferenziati e differenziati. L'andamento di Acquafredda è confrontato con la media dei comuni al di sotto dei 5000 abitanti.

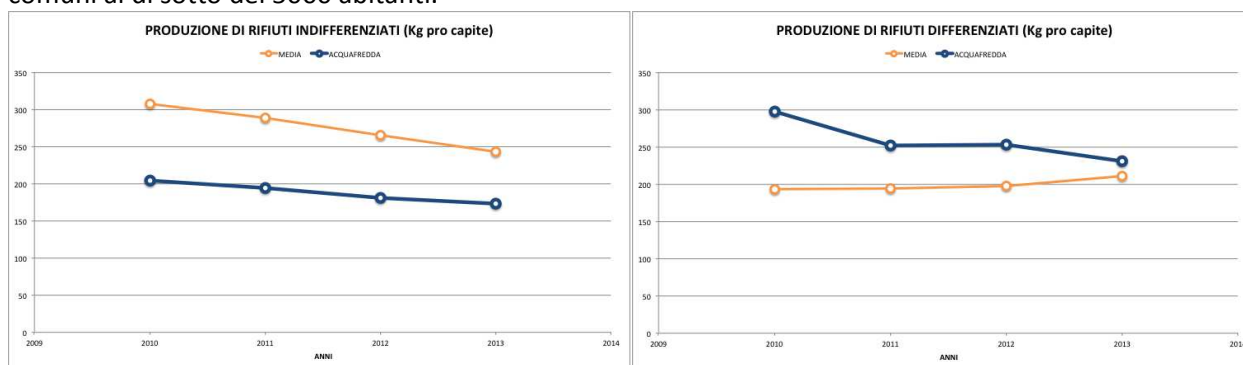

Si nota facilmente che la nostra produzione di rifiuto indifferenziato è costantemente ben al di sotto della media provinciale e presenta un andamento decrescente. In forte decrescita anche la produzione di rifiuti differenziati, mentre la media provinciale sta leggermente crescendo.

Questo porta il nostro paese ad avere un andamento della raccolta differenziata pressoché costante, mentre quello della media provinciale è in crescita, sebbene ancora inferiore al nostro valore, come si vede dal grafico seguente.

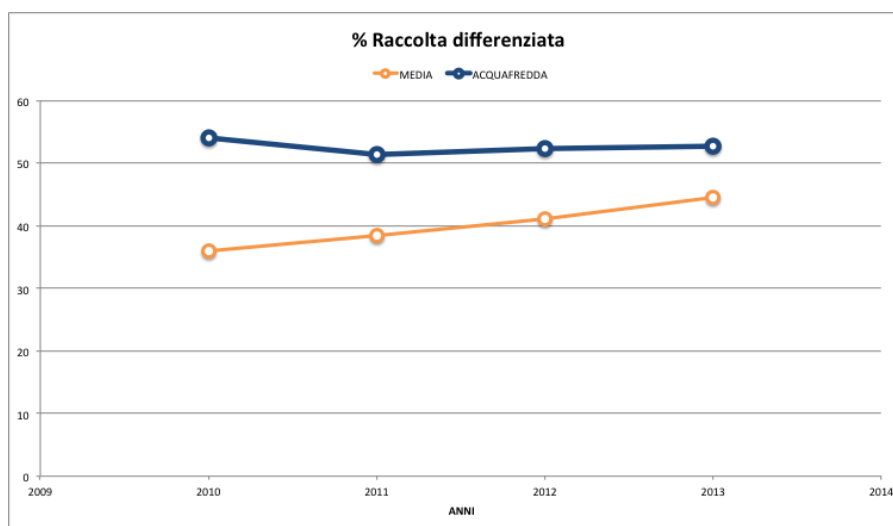

Altro dato sensibile, perché ci tocca le tasche, è il costo del servizio di raccolta e smaltimento rifiuti per ogni singolo abitante. Sempre confrontandoci con la media dei comuni bresciani sotto i 5000 abitanti, possiamo vedere nel grafico seguente che il costo sostenuto dal nostro paese è circa la metà della media provinciale. Detto ciò è ovvio che si può e si deve sempre migliorare, ma per ridurre il totale dei rifiuti; il mero raggiungimento di percentuali più alte non giustificerebbe un incremento di produzione di rifiuti differenziati, soprattutto se a ciò non si accompagna una riduzione del rifiuto indifferenziato.

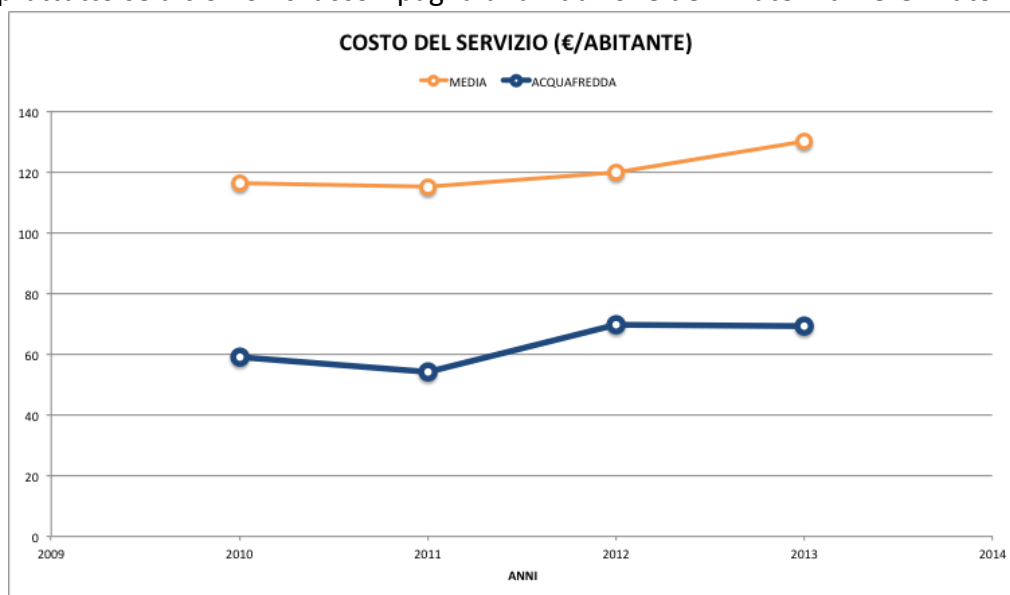

Un albero per ogni nato

Il 25 Ottobre, nell'ambito delle manifestazioni della Funzione d'Ottobre, ci siamo ritrovati in via Cimitero per l'evento "Un albero per ogni nato" ove ad ogni bimba e bimbo nati nel 2013 è stato assegnato un albero che è stato messo a dimora a sostituzione dei tigli che erano stati rimossi l'anno precedente.



È stata l'occasione per dare il benvenuto ai 12 nuovi arrivati nella nostra comunità e per sensibilizzare i neo genitori ad un'educazione orientata al rispetto dell'ambiente che ci circonda. Ringraziamo gli sponsor dell'iniziativa (Panificio Pasticceria Candrina, Alimentari Elvino, Fineco) che ci hanno permesso di offrire un piccolo presente di benvenuto a ciascuna famiglia.

Luci Natalizie

Quest'anno il Natale è stato un po' più luminoso, almeno per le vie del paese. Infatti, a differenza degli ultimi due anni, grazie ai volontari siamo riusciti a restaurare le vecchie luminarie e a posarle in tempo per i mercatini di Natale. Anche in questa occasione la grande disponibilità e volontà di un buon numero di persone si è rivelata fondamentale. Ringrazio quindi tutti coloro che hanno partecipato prima all'assemblaggio delle luci e poi alla loro posa e collegamento. Infine un grazie particolare va alle imprese edili del paese che ci hanno prestato i pali per fissare i tiranti.



LA RACCOLTA DIFFERENZIATA



VETRO E LATTINE

- 😊 Contenitori in vetro
- 😊 Bottiglie e bicchieri
- 😊 Vasi e vasetti
- 😊 Flaconi e barattoli
- 😊 Lattine di alluminio

- ☹ Ceramica
- ☹ Porcellana
- ☹ Specchi
- ☹ Lampadine



CARTA E CARTONE



- 😊 Carta, cartoncino, cartone in genere
- 😊 Giornali e riviste
- 😊 Libri, quaderni, opuscoli
- 😊 Sacchetti di carta
- 😊 Scatole per alimenti prive di residui
- 😊 Contenitori Tetrapak (latte, succhi, vino..)
- 😊 Scatole per detersivi e scarpe

- ☹ Nylon
- ☹ Cellophane
- ☹ Copertine plastificate
- ☹ Carta oleata
- ☹ Carta carbone
- ☹ Pergamena

PLASTICA

- 😊 Tutti i contenitori e/o imballaggi riportanti le sigle PE (polietilene), PP (polipropilene), PVC (cloruro di polivinile), PET (polietilene tereftalato), PS (polistirene)
- 😊 Bottiglie in plastica per acqua e bibite
- 😊 Tappi di plastica
- 😊 Flaconi per detersivi, detergenti e shampoo
- 😊 Sacchetti per la spesa
- 😊 Vaschette porta alimenti in polistirolo
- 😊 **NOVITA'**: piatti e bicchieri monouso in plastica morbida (privi di residui)
- ☹ tutti gli altri tipi di plastica vanno nel secco non riciclabile.



ASSOCIAZIONI

La sera del 19 Dicembre scorso si sono riunite in Sala Civica le Associazioni comunali per l'ormai consueto e gradito scambio di auguri con l'Amministrazione.

Quasi tutti erano presenti, ad eccezione di alcuni gruppi parrocchiali in fase di riorganizzazione (Caritas, Coretto, Presepio Vivente).

Fine di un anno e tempo di verifiche che non si limitano alla mera chiusura dei conti ma a bilanci sulle iniziative realizzate, eventuali proposte, considerazioni sulla realizzazione e valutazione delle risorse umane ed economiche; il tutto con grande responsabilità e obiettività.

Incontri, confronti, decisioni da parte dei componenti dei gruppi o del presidente con il direttivo e nuovi programmi per il 2015. Sarebbe utile, per non trovarsi in situazioni di disagio e di sovrapposizioni, che ciascuna Associazione/Gruppo potesse comunicare con grande anticipo –se non nel primo bimestre di ogni anno- all'assessorato comunale le date in cui verranno organizzati gli eventi e/o le iniziative più importanti, in modo da avere un calendario il più completo possibile.

L'impegno di ciascuno è spesso poco visibile e discreto ma non deve essere percepito come scontato, dovuto o obbligato e deve quindi essere considerato un prezioso patrimonio da promuovere e da valorizzare, sia da parte delle istituzioni che da parte dei cittadini in quanto risorse "valoriali" e "civiche" che legano il territorio agli stessi cittadini.

Essendo azioni gratuite (aspetto che è intrinseco al Volontariato) portano al nostro paese un risparmio economico notevole e maggiore partecipazione e responsabilità verso la "cosa pubblica".

Concludendo, anche per l'anno trascorso le Associazioni di Volontariato acquafreddesi sono state in grado di dare un prezioso contributo al paese nei loro ambiti di competenza, con le loro risorse e

DIPENDENTI

Da ottobre dello scorso anno l'organico comunale è ritornato al completo con il rientro dalla maternità della rag. Simona Mutti e quindi con la scadenza delle collaborazioni con le preziose e disponibili rag. Renata Mombelli (resp. uff. tributi Comune di Visano) e rag. Gabriella Passeri (resp. uff. ragioneria Comune Carpendolo) che ringraziamo.

E' scaduta anche la convenzione in forma associata per il servizio di segreteria con i comuni di Casaloldo e Casalromano presieduto dalla dott. Graziella Scibillia. A Lei vanno tutti i nostri più sentiti ringraziamenti per l'apporto professionale e umano che ha saputo dare in questi due anni. Avvicendamento quindi con il segretario dott. Giampaolo Brozzi nella convenzione con i comuni di Torre De Picenardi - Pessina Cremonese- Cà d' Andrea – Acquafredda, Isorella e Visano. Il nuovo segretario si è messo subito al lavoro motivando e stimolando l'Amministrazione e i dipendenti con idee e azioni innovative.

Continua la collaborazione con il personale L.S.U. Queste risorse umane, **gratuite** (riconosciuti solo i rimborsi viaggio pari a 1/5° del costo del carburante) si sono rivelate preziose e utili in questi momenti di transizione e di soprattutto di congiuntura.

Terminato il rapporto con il Sig. Ciro Russo di Acquafredda, le Sig.re Franca Decca di Remedello,

“L'importante è partecipare con impegno nella vita come nello sport” e gli Acquafreddesi lo fanno benissimo.

Anche questa stagione 2014/2015 è stata vissuta all'insegna dello sport e ha visto sempre più adulti e bambini coinvolti nelle discipline sportive proposte nella struttura di via delle Partesane. Le attività si sono differenziate nel corso dei mesi e hanno trovato consenso sempre maggiore, ad ora si contano circa 30 bambini e quasi un centinaio di adulti che frequentano almeno uno dei corsi, il tutto grazie all'impegno e alla passione che i vari istruttori mettono a disposizione e alla disponibilità che la scuola offre promuovendo le varie attività sportive, dando modo ai bambini di provare, con dei validi progetti, gli sport che, fino a poco tempo fa, non erano praticati nel nostro paese.

Ma le proposte non si fermano qui. A breve verrà attivata una nuova disciplina per bambini e un'ulteriore attività fitness per gli adulti in modo da rispondere alle molteplici richieste. Voglio inoltre unirmi al rammarico per il crollo de Palazzetto dello Sport di Castel Goffredo. L'amministrazione si è resa disponibile ad ospitare una delle associazioni che già operano presso le nostre strutture e che con sacrificio si sono prestate a trovare delle alternative ai giovani che frequentavano il palazzetto. Non vogliamo però dimenticare gli allievi della scuola calcio e i giocatori della prima squadra e tutti coloro che non trovano lo sport preferito tra le attività del nostro territorio e si rivolgono altrove, spesso raggiungendo livelli di ottimo prestigio. A tal proposito voglio inoltre ringraziare e fare i miei più sinceri complimenti a Paolo Lugana che continua a distinguersi ad alti livelli in sella al suo bolide “off road”. Il giovane talento nostrano ha ricevuto un premio speciale da parte del “Moto Club del Chiese” nella nuova sede di Piazza Muziano, dove, per l'occasione "The Crazy Band" ha improvvisato l'Inno di Mameli lasciando, come sempre, a bocca aperta tutti i presenti. Allo stesso Paolo è stata assegnata anche la Borsa di Studio per meriti sportivi 2014.



Colgo a questo punto

l'opportunità per augurare buon lavoro al nuovo presidente del "Moto Club del Chiese" il sig. Roberto Viganò, in carica dal mese di Gennaio e aggiungo, visto che siamo in tempo nomine, un in bocca al lupo al sig. Giuseppe Tonelli che prende il posto del nostro Giorgio Magri, alla guida dell'ottimo e sempre disponibile "Gruppo Alpini Acquafredda". Vorrei fare un ultimo piccolo ringraziamento a chi, in un momento di

improvvisa difficoltà a causa della nevicata di questo inverno,

non eccezionale ma con eccezionale conseguenza negativa di mancata erogazione di energia elettrica su larga scala, si è reso disponibile e ha messo a disposizione tempo e mezzi per aiutare chi era in situazioni di bisogno.

Aspetto vostre proposte per migliorare le attività presenti e cercare di inserirne di nuove.

Grazie e buono Sport a Tutti !!!!



DESTINA IL 5 x MILLE PER IL TUO COMUNE

Anche tu puoi contribuire a migliorare i Servizi Sociali del tuo paese. Destinare il 5 per mille dell'IRPEF a favore del Comune è semplice e non costa nulla. È sufficiente apporre la propria firma nell'apposito spazio previsto sul Modello CUD, sul modello 730 oppure sul Modello Unico sotto la dicitura: "Sostegno delle attività sociali svolte dal comune di residenza". Grazie a tutti quanti vorranno contribuire !!



5xmille



OGNI GIORNO IN VIAGGIO

Il 29 ottobre ed il 2 novembre 2014 il Giornale di Brescia ha pubblicato i dati inerenti il "pendolarismo" in uscita, ovvero il numero di lavoratori e di studenti che ogni giorno lasciano il proprio paese per recarsi al lavoro ed a scuola. Tra i 66.408 studenti bresciani che ogni giorno escono dal proprio territorio per raggiungere i diversi ordini/gradini di scuola quelli di ACQUAFREDDA risultano 130 (pari a 82 studenti pendolari ogni mille abitanti) e piazzano il nostro paese nella parte alta della classifica, ovvero tra le 50 realtà comunali con più .. studenti emigranti. Se però dovessimo togliere la

cinquantina di studenti che frequentano le scuole Secondarie di 1° grado (scuole medie), essendo sprovvisto il nostro paese di tali istituti, saremmo abbastanza in linea con parecchi paesi del nostro circondario. Secondo chi scrive, un dato che deve far riflettere, sono i 352 residenti in ACQUAFREDDA (pari a 223 persone ogni mille abitanti) che ogni giorno devono recarsi al lavoro fuori paese. Un dato che pone il nostro paese al di sopra della media bresciana in termini di pendolari, che vede muoversi quotidianamente una massa di quasi 268 mila persone per motivi di lavoro. Trattandosi di dati Istat desunti dal censimento del 2011, causa la riduzione di posti di lavoro in particolare nel distretto della calzetteria è probabile che il dato sia peggiorato. Va ricordato che le spese per raggiungere fuori paese il posto di lavoro erodono non poco la busta paga e peggiorano la qualità della vita per il fatto di essere di più lungo la strada e (di riflesso) meno in famiglia. Per questo il Comune aveva cercato di attrarre nuovi posti di lavoro concordando prezzi calmierati di alcune aree a vocazione produttiva, purtroppo la crisi ha quasi vanificato questo sforzo.

TRASFORMAZIONE DIRITTO DI SUPERFICIE IN DIRITTO DI PIENA PROPRIETÀ

La decisione consiliare di proporre alle Famiglie che hanno realizzato l'abitazione su area in zona Peep concessa in "diritto di superficie" di uscire dai vincoli di tale rapporto sta evolvendo in modo positivo. Infatti, su 10 alloggi realizzati sul comparto dell'ex impresa Lodetti, 2 hanno già sottoscritto l'accordo versando al Comune il corrispettivo, 2 hanno dimostrato interessamento e la trattativa potrebbe andare a buon fine. Va ricordato che informarsi sulla opportunità di questa iniziativa non costa alcunché e che il corrispettivo a favore del Comune può essere versato in unica soluzione oppure concordando la rateizzazione.



50° AVIS ACQUAFREDDA

Per dimostrare apprezzamento per tutti i Donatori di sangue del nostro paese che si sono alternati nei 50 anni di fattiva attività altruistica con le donazioni, il Comune ha realizzato l'opuscolo celebrativo ed illustrativo del programma della cerimonia. Alcuni opuscoli sono ancora disponibili in Municipio.



GRANDE GUERRA 1914-1918

Il Comune ha aderito al Comitato provinciale per commemorar il Centenario della Grande guerra, di cui fa parte anche il Sistema bibliotecario cui è collegata la nostra Biblioteca civica. Così Acquafredda ha potuto fruire dell'interessante serata culturale "Frammenti- Attimi di vita nelle trincee della Grande guerra" con la protagonista Celestina Cigala che ha attinto –tra gli altri- anche al diario di guerra del nostro concittadino Vittorio Mutti. Diario di guerra che per l'occasione è stato ristampato col sostegno della Bcc Mantovabanca 1896 e distribuito gratuitamente ai nipoti/pronipoti del combattente Mutti (famigliePariotti-Bianchi-Zanella-Piva-Bianchi-Piccinelli-Venturini), ai presenti ed alle scolaresche. Durante la cerimonia del IV Novembre è stata consegnata la medaglia d'argento a Luigi Gatta –ex combattente di 90 anni- a cura della sezione Anc di Brescia. La formazione musicale The Crazy band diretta da Roberto Durosini ha concluso il trittico di iniziative con una serata straordinaria "La Grande guerra" con narrazioni, brani musicali e "gran coro volontari" che hanno coinvolto una ottantina di interpreti.



SERVIZIO TESORERIA COMUNALE

Al bando pubblico di gara per il periodo 2015-2019 ha partecipato solo la Bcc Mantovabanca 1896. Stante i continui vincoli come i vari decreti hanno concentrato in tesoreria statale le giacenze dei Comuni (per cui i nostri Tesorieri non possono lucrare alcun interesse), le nuove norme di ricodifica totale dei bilanci comunali, ecc.ecc., nella proposta economica NON figura più alcun introito/contributo fisso al Comune (nella prima assegnazione erano 2.500/anno, nel rinnovo 3.300/anno). Questa minore entrata è un'ulteriore conseguenza della voracità del governo centrale che prosciuga le risorse altrui.... Già che siamo in argomento "minori entrate per il Comune" evidenziamo come "i pescecani" (chiamiamo così le grandi aziende e multinazionali) si comportano come la catena alimentare in natura, ovvero "il grande mangia il piccolo": i gestori delle telecomunicazioni che hanno la grande antenna nel sito accanto al Cimitero riducono unilateralmente il canone per il terreno loro dedicato: un gestore intende dimezzare il canone, l'altro addirittura ridurlo del 90% (!). Ovviamente il Comune si oppone con ogni mezzo, con un occhio a non dar adito a disservizi, ma con quali speranze.. ??

MARAEÈ

Serata cultural-ambientalista con presentazione del video collegato al libro “Mareè- Pensieri e immagini su un territorio” realizzato da Bamsphoto Montichiari su testi di Gian Mario Andrico e fotografie di Virginio Gilberti e Basilio Rodella. Il volume, curato dagli “uomini della Bassa occidentale”, per una sera ha preso la denominazione di “Maraèè” mutuandola dalla parlata brescian-mantovana. Come suo costume –peraltro ben noto in particolare ai lettori del Giornale di Brescia- Gian Mario Andrico è andato giù duro sugli effetti visibili, palpabili, di un progresso di cui ancora si stanno valutando i reali benefici alla luce di una dissoluzione di un patrimonio ambientale irrecuperabile-irripetibile. Numerosi gli interventi in sala, a “conversare” con Andrico e company dissertando su quali sono “le emozioni”, “i valori”, “i comportamenti” che gli adulti, in particolare i responsabili politico-amministrativi, devono tenere perché le giovani generazioni non si trovino espropriate, derubate, di un bene non riproducibile come il proprio territorio. Una opportunità per fare una riflessione, come ha fatto il sindaco Alessio Guerreschi, su “come sta” la piccola Acquafredda: 87% di territorio non ancora urbanizzato, densità popolazione 153 abitante per km/quadrato, standard urbanistici pro-capite mq. 51 (minimo per Regione Lombardia mq. 18), circa 600 piante di pertinenza comunale di cui quasi 200 in zona Diga dove prima c’era il ghiaieto del fiume Chiese.”



LAUREATI “FORESTIERI”

Un po’ di Acquafredda in due tesi di laurea. Una testimonianza di buona azione virtuosa è venuta dal neo laureato (Architettura-Brescia) Andrea Locantore da Esenta di Lonato che ha presentato “Palazzo ex conti Bonzi”, ora sede comunale, tra quelli più valorizzati nella tesi sui palazzi nobiliari d’uso pubblico nella Bassa bresciana- relatore Ivana Passamani e correlatore Ing. Matteo Pontoglio Emili. Tra le varie particolarità, una chicca: nella decorazione che impreziosisce il soffitto della stanza “nobile” (oggi ufficio Segreteria) è decifrabile/mimetizzata la “stella di David” in onore di Sarina Nathan moglie d’origini ebraiche del conte Iro Bonzi. Di tutt’altro tema la tesi di laurea magistrale in “Neuroscienze e riabilitazione neuropsicologica” (Università Padova) presentata dal carpenedolese Fabio Masina. Con il relatore profe Daniela Mapelli ed il correlatore dott. Elisa Di Rosa, Fabio Masina ha scelto di impegnarsi per la tesi su un argomento ostico “Consapevolezza dell’errore e riserva cognitiva: il ruolo dell’emisfero destro” affrontando una tematica poco sviluppata in Italia, affinandola per poterla “sperimentare” sul territorio. Grazie alla disponibilità dei responsabili dei centri “Pagoda” di Carpenedolo e “Penna-Rodella” di Acquafredda, ha potuto comparare l’esito di dati/interviste di 20 persone “senior” con altrettante “junior”; dati ritenuti interessanti quanto esaustivi tanto da meritare il mitico “110 con lode”.



RADUNO BANDISTICO

La formazione musicale The Crazy band, nell'ambito delle manifestazioni della tradizionale "Funzione d'ottobre", ha organizzato -col supporto del Comune e di alcune associazioni- il raduno bandistico, 3^a edizione. Quest'anno hanno partecipato la Banda musicale-filarmonica di Bagnolo Mella diretta dal m° Cristian Chiampesan, il Gruppo bandistico di Quinzano diretto dal m° Fiorenzo Piozzi, il Complesso bandistico di Guidizzolo diretto dal m° Nicola Ferraresi,

il Gruppo bandistico "F:Corradi" di Castellucchio diretto dal m° Francesco Stevanon e, ovviamente The Crazy band Acquafredda diretta da Roberto Durosini. Ogni formazione è partita da cinque zone del paese "accompagnata" da due alpini e da un carabiniere in congedo, il ricongiungimento è avvenuto nel cortile del palazzo comunale. Ogni banda ha proposto due interpretazioni prima dei brani del "concertone" concluso con l'Inno d'Italia. Dopo la consegna delle targhe ricordo, il rompete le righe ed è stata gran festa grazie alle "le donne dei bandisti".



LE LUCI CHE NON FUNZIONANO

Quando le luci pubbliche NON funzionano i concittadini sono pregati di segnalarlo immediatamente in Municipio (anche telefonando) indicando l'ubicazione precisa del punto luce in questione – Poi ci penserà il Comune a telefonare alla ditta incaricata di sostituire le lampade. Quanto sopra vale anche per le "luciole" del semaforo se NON funzionano. Grazie a tutti quanti vorranno contribuire !



L'AMMINISTRAZIONE COMUNALE INTENDE CONTINUARE SPERANDO DI FARE COSA GRADITA AD INFORMARE I CITTADINI TRAMITE IL WEB ED IL SERVIZIO MAIL. E' NOSTRA INTENZIONE CONTINUARE CON L'INVIO IN FORMATO ELETTRONICO DEL NOTIZIARIO COMUNALE E CONTINUARE CON L'INVIO DI NEWSLETTER AL FINE DI AGGIORNARE I CITTADINI DELLE ATTIVITÀ SVOLTE E DEGLI APPUNTAMENTI DELL'AMMINISTRAZIONE COMUNALE. SE SEI INTERESSATO TI CHIEDIAMO DI COMPILARE IL PRESENTE MODULO E CONSEGNARLO ALL'UFFICIO ANAGRAFE, OPPURE PUOI MANDARE UNA MAIL A sindaco@comune.acquafredda.bs.it INDICANDO NELL'OGGETTO "ISCRIZIONE MAILING LIST".

COGNOME _____ NOME _____

INDIRIZZO E-MAIL _____

Informativa ai sensi dell'art. 13 D.Lgs. 196/2003. Ai sensi della suddetta normativa, Vi informiamo che l'amministrazione utilizzerà i dati da Voi forniti al solo scopo di portare a compimento l'attività da Voi richiesta. I dati da Voi forniti saranno inseriti in un archivio cartaceo e/o informatico, custoditi secondo la vigente normativa. Titolare del trattamento è il Sindaco. Per nessun motivo I Vostri dati verranno comunicati a terzi. Potrete richiedere, in ogni momento, ai sensi del D.Lgs. 196/2003, che i suddetti dati siano messi a Vs. disposizione, per la loro verifica, cancellazione o modifica scrivendo all'indirizzo sindaco@comune.acquafredda.bs.it. Se intendete iscrivervi alla nostra mailing list informativa, vi chiediamo di esplicitare tale accettazione, sottoscrivendo l'informativa. In qualunque momento voleste cancellarvi dalla mailing list, potrete inoltrare una mail a sindaco@comune.acquafredda.bs.it chiedendo di essere cancellati.



COMUNE di
ACQUAFREDDA

*HO VOGLIA DI USCIRE...
TI SEI RICORDATO DI PRENDERE
LA PALETTA E IL GUINZAGLIO?*



Art. 3.5.7. del Regolamento Comunale Igiene: *"E' proibito gettare, spandere, accumulare immondizie o altro materiale che provoca offesa, imbrattamento o molestia, sulle strade, sulle piazze, sui cortili e su qualsiasi area di terreno scoperto nell'ambito pubblico o privato".* Si rammenta che a tutela della incolumità pubblica e privata e garanzia dell'igiene ed a tutela del decoro, è fatto obbligo, pena l'applicazione di sanzioni in caso di inadempimento, ai proprietari di cani ed a chiunque li accompagni, quando siano condotti in spazi pubblici, di condurli al guinzaglio e di essere muniti di idonea attrezzatura per la raccolta delle deiezioni, depositando le medesime nei contenitori di rifiuti solidi urbani."



Passa a **ECOLED**:
scopri un'energia
che non pesa in bolletta.



ECOLED è la nuova offerta a mercato libero di gas ed elettricità con il prezzo della **componente energia gratis per un mese** e **due kit di lampadine Led in omaggio**.

Inizia subito a risparmiare: vai su ecoled.azaenergia.eu
o chiama il Numero Verde 800 090 770.



#ecoled

